

Termine per fare domanda per l'EU Settlement Scheme



Il termine per presentare la domanda era il 30/06/2021

Puoi ancora presentare la domanda in ritardo solo nei seguenti casi:

1. Hai una “buona motivazione” per il ritardo
2. Devi fare domanda entro un “*lasso di tempo consono*” valutato dall’Home Office in maniera discrezionale

Il procedimento è uguale a quello che si faceva prima del 30/06/2021.

Dovrai entrare nel RU utilizzando sempre il documento d’identità valido e collegato al tuo status.

E per la mia famiglia « Joining Family Member »?

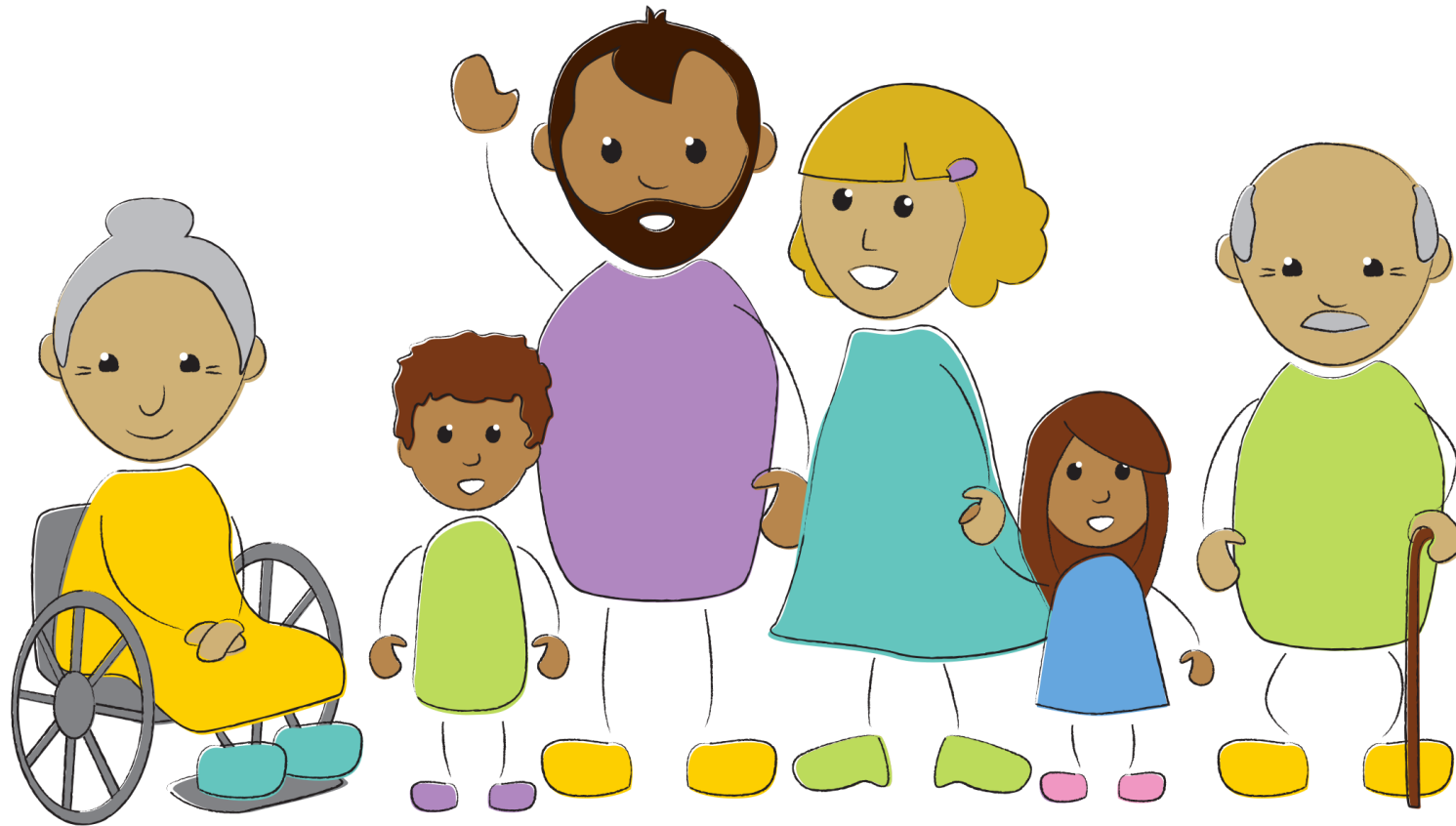

I membri del tuo nucleo familiare posso unirsi a te in qualsiasi momento anche dopo il 30 giugno:

- Coniuge o partner civile
- Compagno/a stabile
- Figli (>21 anni se a carico)
- Genitori a carico

La relazione deve esistere al 31.12.20 (31/12/2025 per familiari di un cittadino svizzero) e nel momento in cui entrano nel RU (fanno eccezione figli futuri)

Altre categorie di familiari non sono idonee!

E per la mia famiglia?

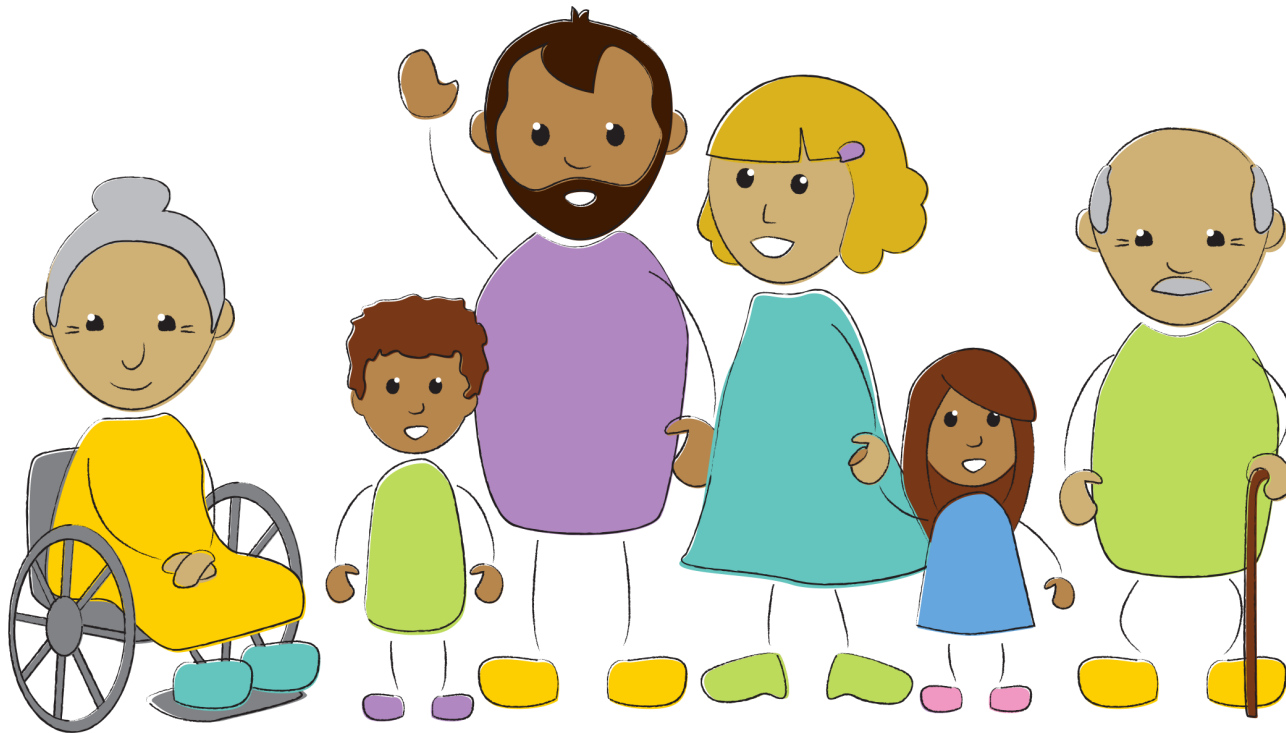

Per raggiungerti e vivere nel RU, i membri del tuo nucleo familiare **devono presentare la domanda dall'estero** e...

- (Se cittadini EU/EEA/svizzeri) fare domanda per il pre-settled status usando l'App e documento biometrico
- (per cittadini non-EU/EEA/svizzeri) fare domanda per l'EUSS Family Permit. *Devono richiedere il pre-settled status entro 3 mesi dall'ingresso nel RU.*

I familiari che fossero entrati nel Regno Unito (RU) nel 2021 e si trovassero qui come turisti, **potrebbero presentare la domanda senza lasciare il RU...**



Carlo e Maria sono arrivati nel Regno Unito a novembre 2020 e sono partiti per andare in Italia il 20 dicembre. Per motivi vari hanno deciso di trattenersi fuori e fare **domanda dall'estero per PSS, che hanno ottenuto il 14 marzo 2021**. Vorrebbero ritornare a Londra a luglio 2021.

Il qualifying period, e quindi il calcolo delle loro assenze, deve iniziare prima della loro partenza a dicembre!

Le date di attribuzione del pre-settled status e del settled status non confermano le data in cui la *“continuous residence”* nel Regno Unito è iniziata.

La *“continuous residence”* deve iniziare obbligatoriamente:

- prima delle ore 23:00 del 31/12/2020 e
- prima dell'attribuzione dello status.

Il calcolo delle assenze deve partire dalla stessa data in cui inizia la *“continuous residence”*.

Per cambiare il tuo PSS in SS devi fare una nuova domanda!!!

ASSENZE
7/12 mesi

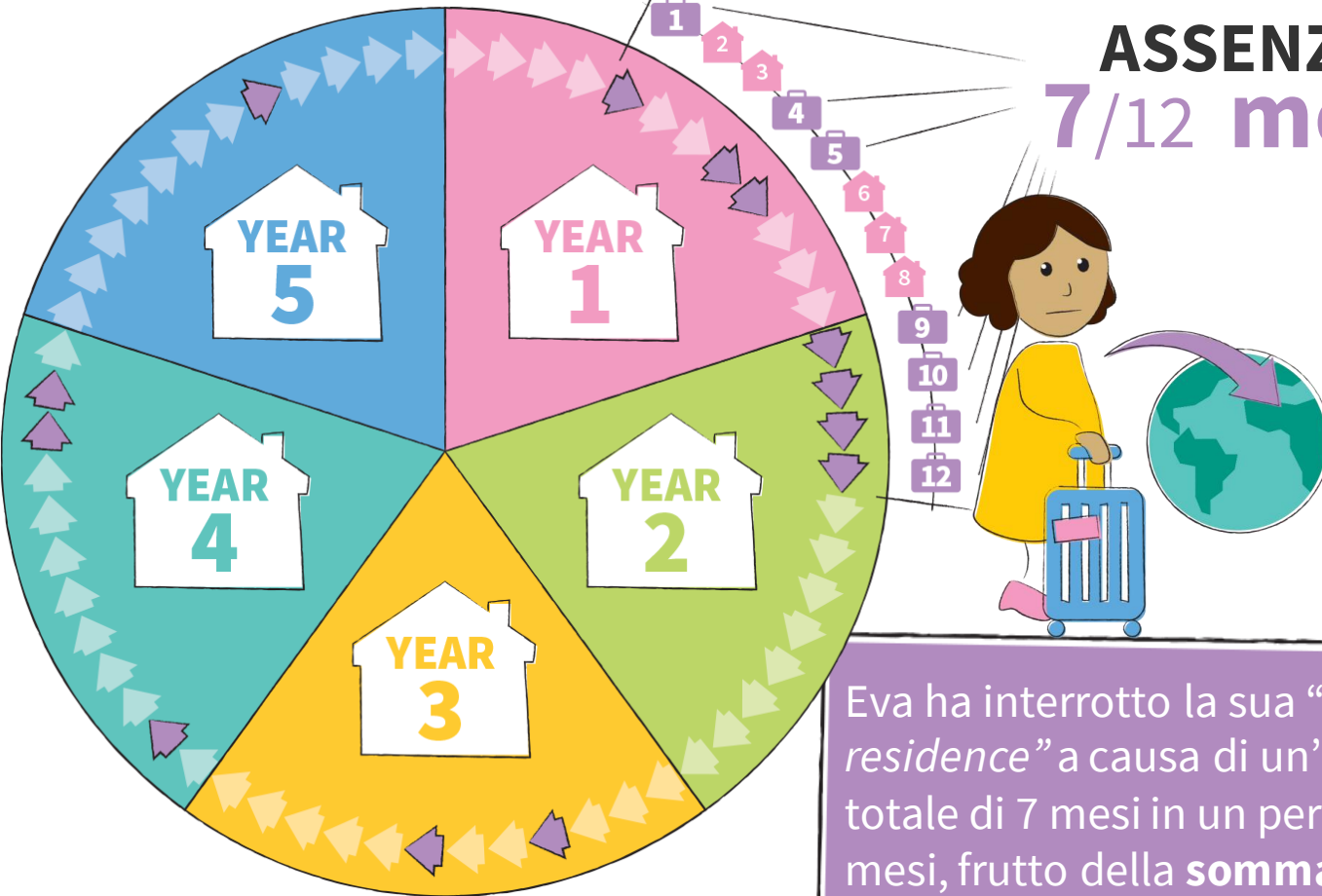

Eva ha interrotto la sua “*continuous residence*” a causa di un’assenza totale di 7 mesi in un periodo di 12 mesi, frutto della **somma di 3 mesi di assenza avvenuti nel primo anno e 4 mesi nel secondo anno.**

...E ti serve:

- **Passaporto** che scansionerai tramite EU EXIT: ID Check App
- **NIN** è opzionale, ma aiuta
- **Email e numero di telefono cellulare**
- Prova di “**continuous residence**” (residenza continuativa)

Per poter ottenere il settled status, devi aver vissuto nel RU per un minimo di 6 mesi in ogni periodo di 12 mesi per 5 anni continuativi.

Questi 180 giorni vengono contati come la somma di tutti i giorni di assenza avvenuti durante uno o più viaggi. **In OGNI ciclo di 12 mesi.**

“1” ASSENZA Da 6 a 12 mesi

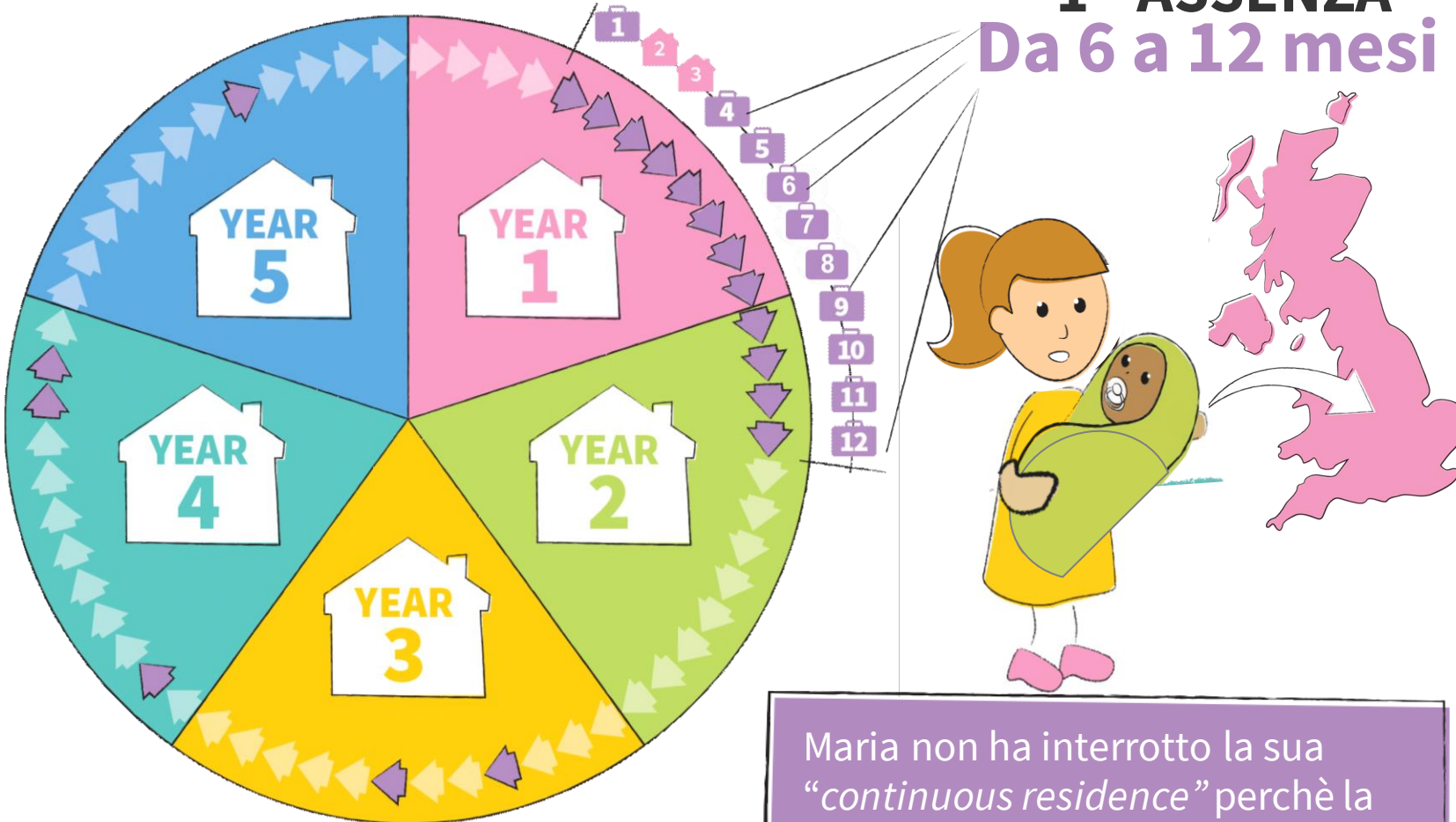

Maria non ha interrotto la sua “*continuous residence*” perchè la sua lunga assenza (più lunga di 6 mesi ma più corta di 12 mesi) è connessa alla sua gravidanza.

Potresti avere i requisiti anche se risiedevi nel Regno Unito entro il 31 dicembre 2020, ma hai lasciato il Regno Unito per **una assenza superiore a 6 mesi ma non superiore a 12 mesi e dovuta ad un motivo importante** :

- parto
- malattia grave
- Studio all'estero (iscritti in UK)
- formazione professionale
- distacco di lavoro all'estero
- COVID-19



ASSENZE Più corte di 6 mesi

Se hai meno di 180 giorni di assenze, **calcolate in maniera cumulativa**, in ogni periodo di **12 mesi del tuo quinquennio**, avrai modo di fare domanda per il settled status al termine del tuo quinquennio.



ASSENZE Più lunghe di 6 mesi

Se hai più di 180 giorni di assenze, **calcolate in maniera cumulativa**, in ogni periodo di **12 mesi del tuo quinquennio**, non hai i requisiti per fare domanda per il settled status al termine del tuo quinquennio ma puoi vivere, lavorare e studiare in UK fino al termine del tuo PSS.



ASSENZE Più lunghe di 24 mesi

Se ti sei assentato per più di 24 mesi (**un'unica assenza più lunga di 2 anni!**) il tuo pre-settled status non è più valido e dovrai richiedere un visto nell'ambito del sistema di immigrazione a punti del Regno Unito.

L'assenza causa COVID-19

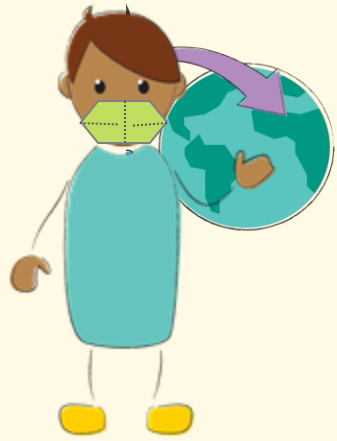

1 ASSENZA SINGOLA Tra 6 e 12 mesi

Se ti sei assentato per meno di 12 mesi a causa del Covid-19, hai ancora i requisiti per fare domanda per il settled status (SS). Al termine del tuo quinquennio di residenza continuativa e al momento di fare domanda per SS **allegherai una lettera che giustifica la tua assenza causa COVID-19.**



Non hai bisogno di fare una 'nuova domanda di PSS



1 ASSENZA SINGOLA più lunga di 12 mesi

Se ti sei assentato per più di 12 mesi, perché a causa del Covid-19 ti è stato impedito o sconsigliato di rientrare, il tuo PSS è ancora valido ma il tuo qualifying period si allungherà per coprire il periodo di assenza che hai trascorso all'estero oltre i 12 mesi consentiti.



Controlla la validità del tuo PSS. Potresti aver bisogno di estendere la validità del tuo status, facendo una seconda domanda di PSS.



2 ASSENZE tra 6 e 12 mesi

Se hai già fatto un'assenza lunga per un motivo importante ora puoi contare su un secondo periodo di assenza, purché una di queste 2 assenze sia dovuta al Covid-19. Il periodo oltre i primi 6 mesi trascorsi all'estero durante la seconda assenza non sarà conteggiato per i cinque anni di residenza necessari per richiedere il SS. Anche in questo caso il qualifying period si allungherà.

L'assenza causa COVID-19

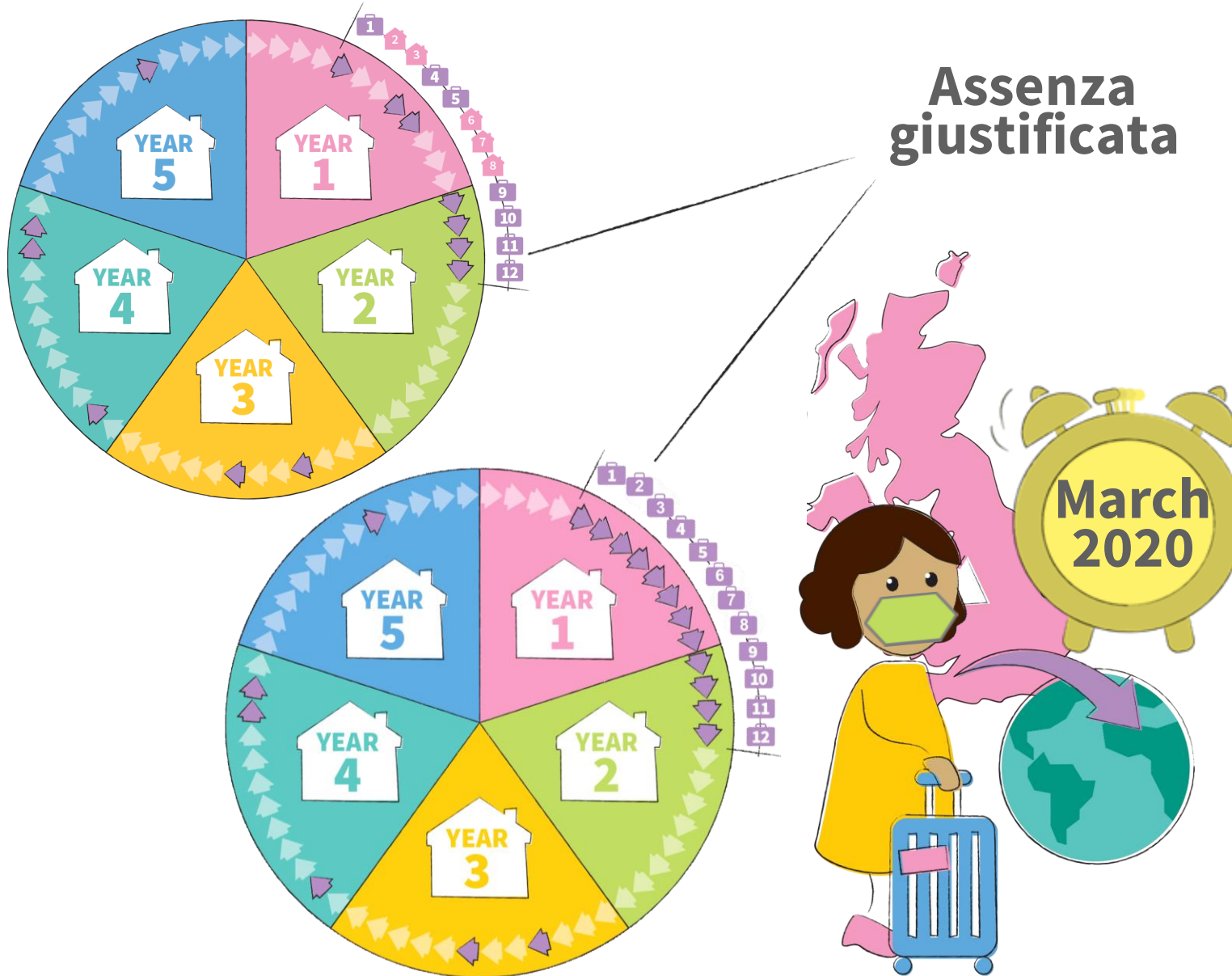

Per giustificare una assenza causata dalla pandemia più corta di 12 mesi, al momento di fare domanda per SS, puoi presentare un qualsiasi motivo correlato al coronavirus. **Fai attenzione, la collocazione temporale dell'assenza verrà valutata. Per esempio, il lockdown in UK è iniziato a marzo 2020.**

Alcune delle giustificazioni ammesse sono:

- ti sentivi più al sicuro nel posto in cui hai scelto di andare (o di rimanere) all'estero
- lavoravi o studiavi da casa all'estero
- eri disoccupato in UK e sei tornato a vivere con la tua famiglia all'estero

L'assenza maggiore di 12 mesi causa COVID-19

Assenza più lunga di 12 mesi

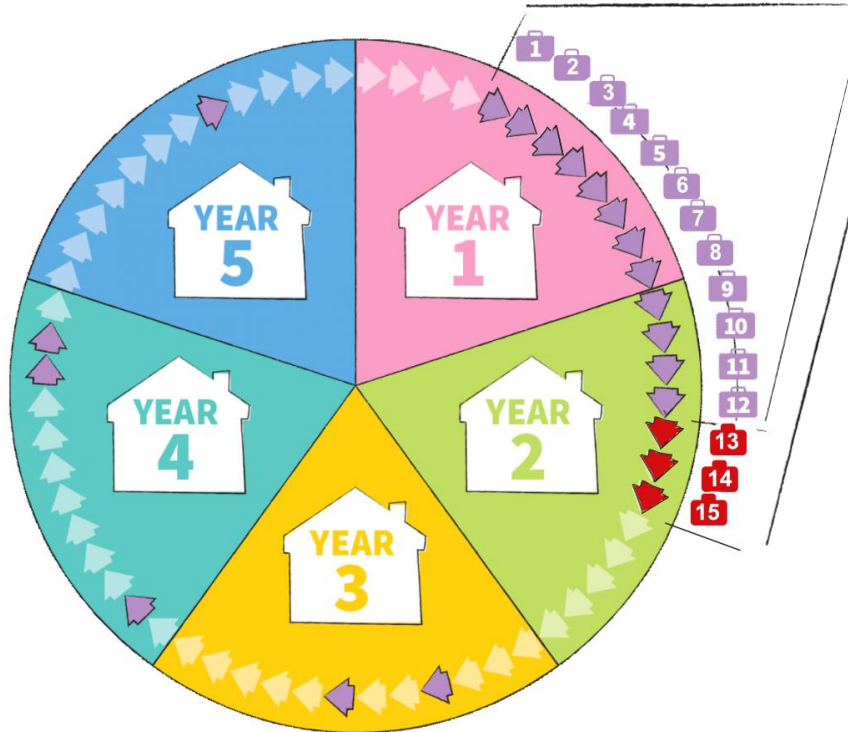

Mario è arrivato in UK a set. 2019 ed ha PSS valido da set. 2019 a set. 2024. Da maggio 2020 a luglio 2021 ha studiato da remoto dall'Italia. I primi 12 mesi di questa assenza possono essere conteggiati da Mario nel suo "qualifying period", praticamente è come se non fosse mai stato assente. I successivi mesi devono essere "recuperati", quindi il suo qualifying period sarà lungo 5 anni e 3 mesi e potrà fare domanda a dicembre 2024.

Mario deve fare una seconda domanda per estender il suo PSS !

Come si calcola l'assenza più lunga di 12 mesi?

Se Home Office accetterà le tue giustificazioni i primi 12 mesi di assenza potranno essere utilizzati per il tuo quinquennio di residenza continuativa. Ma a causa dei mesi in «eccesso», bisognerà estendere il qualifying period e, al momento di fare domanda per SS, tu dovrai dimostrare di essere arrivato in UK da 5 anni + X mesi. Con X= ai mesi in eccesso ai 12 mesi trascorsi all'estero.

<https://www.gov.uk/guidance/coronavirus-covid-19-eu-settlement-scheme-guidance-for-applicants>

Due assenze causa COVID-19

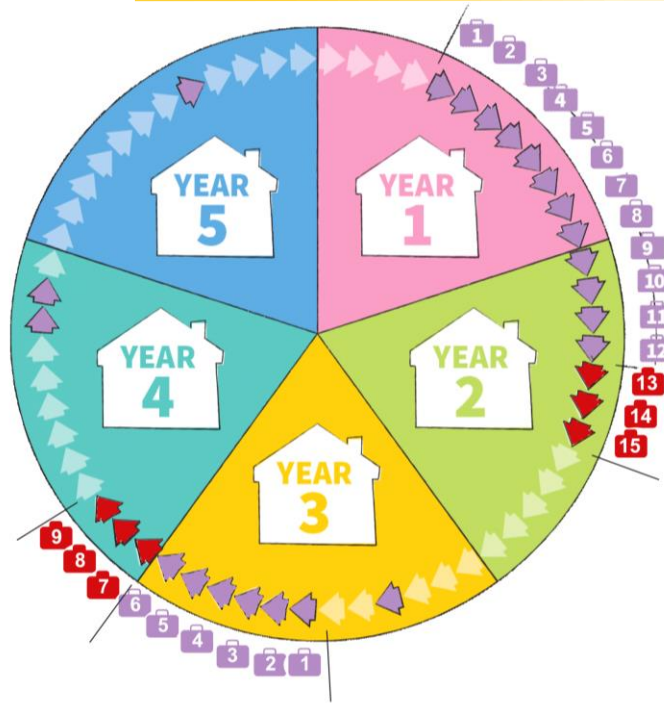

2 assenze
più lunghe di 6 mesi



Paola è arrivata in UK a marzo 2019 ed ha PSS valido da aprile 2020 ad aprile 2025.
Paola ha una "finestra di tempo" di 11 mesi per fare domanda di SS.

Paola nel 2020 è andata in Italia causa COVID ed è ritornata nel 2021 dopo 15 mesi.
Nel 2022 il suo «employer» la manderà all'estero per 9 mesi.

Paola ha 3 mesi in eccesso nella prima assenza e avrà tre mesi in eccesso nella seconda assenza. Fortunatamente, però **non** dovrà fare una seconda domanda per estendere il suo status, dato che il suo PSS le copre tutti i mesi di assenza.

Come si calcolano le 2 assenze più lunghe di 6 mesi?

Almeno una delle due assenze **deve** essere causata dalla pandemia

Prima assenza:

Solo i primi 12 mesi di assenza potranno essere utilizzati per il tuo quinquennio di residenza continuativa.

Seconda assenza:

Solo i primi 6 mesi di assenza potranno essere utilizzati per il tuo quinquennio di residenza continuativa.

Tu potrai fare domanda per SS, quando potrai dimostrare di essere arrivato in UK da 5 anni + X mesi. Con X= ai mesi in eccesso

La seconda domanda di PSS per causa COVID

La seconda domanda di pre-settled status (PSS) deve essere inviata durante il periodo di validità del 'vecchio' PSS!

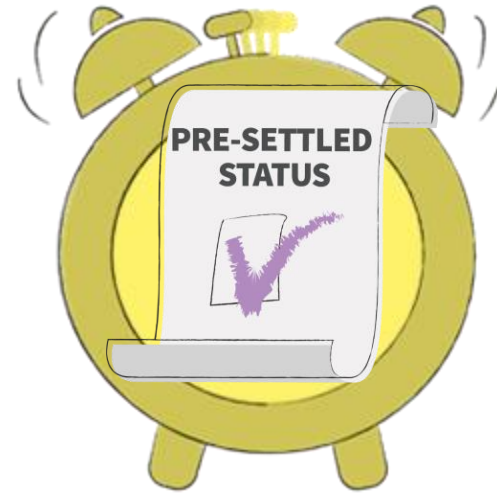

La data di inizio del «nuovo» PSS sarà uguale a quella del «vecchio» PSS. Il nuovo PSS sarà valido per 5 anni dalla data in cui è stato attribuito.

Per chiarimenti contatta HO EU Settlement Resolution Centre –
0300 123 7379

Se devi fare una seconda domanda di PSS perchè il tuo qualifying period si è allungato per coprire il periodo di assenza che hai trascorso all'estero causa COVID-19.

Dovrai presentare una seconda domanda utilizzando l'app **EU Exit: ID Check** e dovrai avere:

- Documento d'identità biometrico in corso di validità.
- **Prove che giustificano la tua assenza e che provano che dal tuo ritorno non hai interrotto la «continuous residence».**

Ho ricevuto un rifiuto. Posso fare appello?



Se non sei soddisfatto del risultato del procedimento...

- Puoi richiedere una **administrative review** se pensi che ci sia stato un errore. Questa verifica ha un costo di £80, ma ti verranno rimborsati nel caso in cui Home Office riconosca il proprio errore.
- Puoi fare domanda d'appello al **Tribunale di Primo Grado** se hai presentato la domanda per il (-pre) settled status dal 31 Gennaio 2020 in poi.

Puoi presentare una nuova domanda, se la scadenza per il tuo tipo di domanda non è ancora passata, per esempio nei casi di ricongiungimento familiare, ed hai ulteriori documenti da aggiungere che dimostrino che hai i requisiti per fare domanda nell'ambito del EUSS. Il procedimento per fare la nuova domanda è uguale a quello che si faceva prima del 30/06/2021.

Come posso accedere al mio status?



IL TUO STATUS È
DIGITALE,
NON ESISTE UN
DOCUMENTO
FISICO!!!

Puoi visionare il tuo status sul sito del governo:

<https://www.gov.uk/view-prove-immigration-status>

Avrai bisogno:

- Del numero del tuo passaporto o carta di identità
- Della tua data di nascita
- Del codice di accesso che riceverai sul numero di telefono o email, la scelta è tua

Ricordati di conservare il numero del tuo vecchio documento di identità fino al momento in cui inserirai le informazioni del tuo nuovo documento.

Come accedere al tuo status?

1 View and prove your settled or pre-settled status

Use this service to:

- view your settled or pre-settled status
- get a share code to prove your status to others, for example employers
- update your personal details, for example your passport number or email address
- check what rights you have in the UK, for example the right to work or claim benefits

If you're a citizen of the EU, Iceland, Liechtenstein, Norway or Switzerland, you can still show your identity documents to prove your rights in the UK until 30 June 2021. You do not have to use the online service.

What you'll need

You'll need:

- details of the identity document you used when you applied (your passport, national identity card, or biometric residence card or permit)
- your date of birth
- access to the mobile number or email address you used when you applied - you'll be sent a code for logging in

[Start now >](#)

2 What identity document did you use in your application?

If you have updated your identity document since you applied, you must use the details of the updated document to sign in.

- Passport
- National identity card
- Biometric residence card or permit

[Continue](#)

3 What is your passport number?

Passport number

For example, 120382978

[Continue](#)

4 What is your date of birth?

You should enter this as shown on your passport, for example, 31 3 1980

Day Month Year

[Continue](#)

5 How do you want to receive a security code?

We will send a code to your phone or email address.

Applicant

- Send me a text message (SMS) to *-*-*-*-*-*-*-*
- Send me an email to *-*-*-*-*-*-*-*

[Continue](#)

Puoi accedervi dal sito del governo:
<https://www.gov.uk/view-prove-immigration-status>

6 Check your phone

We've sent you a single-use, 6-digit security code by text message (SMS) to:

--*-*-*-*

It may take a few minutes to arrive.

Security code

[Resend code](#)

[Continue](#)

7 Your right to work

Right to work



[Rotate](#)

YOUR NAME

You can work in the UK

Details

There is no limit on how long you can stay in the UK.

[Legal basis of status](#)

Scadenza nel caso di PSS

! Do not give this page to your employer - it is not proof of your right to work.

To share your details with an employer, you need to create a share code.

[Continue](#)

If your name is spelt wrong or your photo is not correct, [contact the EU Settlement Resolution Centre](#).

Come posso dimostrare il mio status?

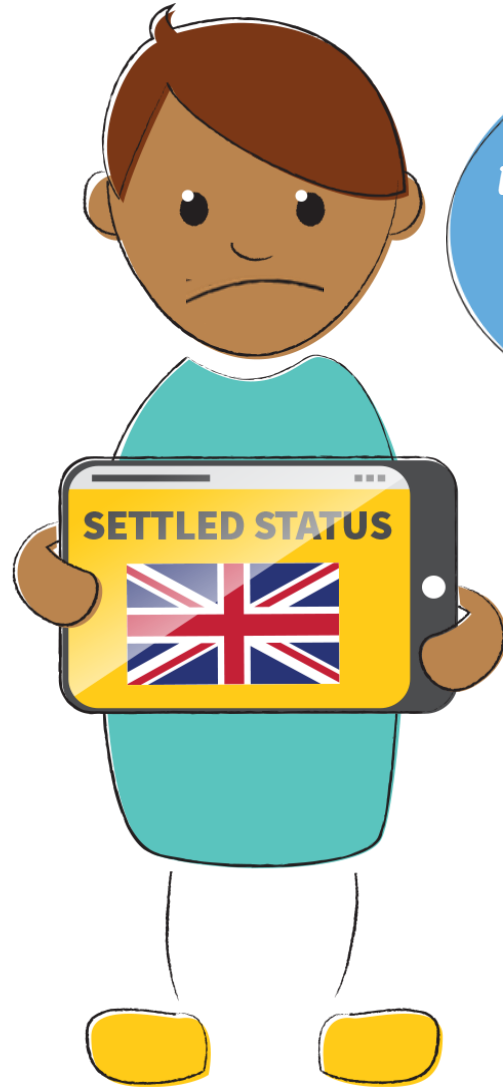

LE EMAIL
DALL'HOMÉ OFFICE E
IL COA NON
DIMOSTRANO IL TUO
STATUS!!!

Puoi dimostrare il tuo status dal tuo profilo online. Il link per accedere è: <https://www.gov.uk/view-prove-immigration-status>

1. Entra nel tuo status.
2. In basso a sinistra vedrai l'opzione ***Prove your status.***
3. Clicca e scegli a chi vuoi inviare la prova.
4. Dopodiché, **genererai un codice** che sarà valido per 30 giorni.
5. **Invia questo codice + data di nascita al tuo datore di lavoro, locatore, etc.**

I destinatari del codice potranno verificare il tuo status sul sito del governo. **Solo la tua foto, nome e status saranno visibili.**

Come puoi dimostrare il tuo status?

7

Your right to work

Right to work



YOUR PHOTO

Rotate ↻

YOUR NAME

You can work in the UK

Details
There is no limit on how long you can stay in the UK.

▶ [Legal basis of status](#)

! Do not give this page to your employer – it is not proof of your right to work.

To share your details with an employer, you need to create a share code.

Continue

If your name is spelt wrong or your photo is not correct, [contact the EU Settlement Resolution Centre](#).

Puoi accedervi dal sito del governo:
<https://www.gov.uk/view-prove-immigration-status>

8a

Why are you proving your status?

I want to:

- work in the UK
- get hospital treatment
- claim benefits or tax credits
- get homelessness assistance or council housing
- open a bank or building society account
- get a loan or credit card
- or
- another reason

Continue

**Send the code that you will receive
+ your DOB to your employer, landlord, etc.**

Come posso aggiornare il mio status?

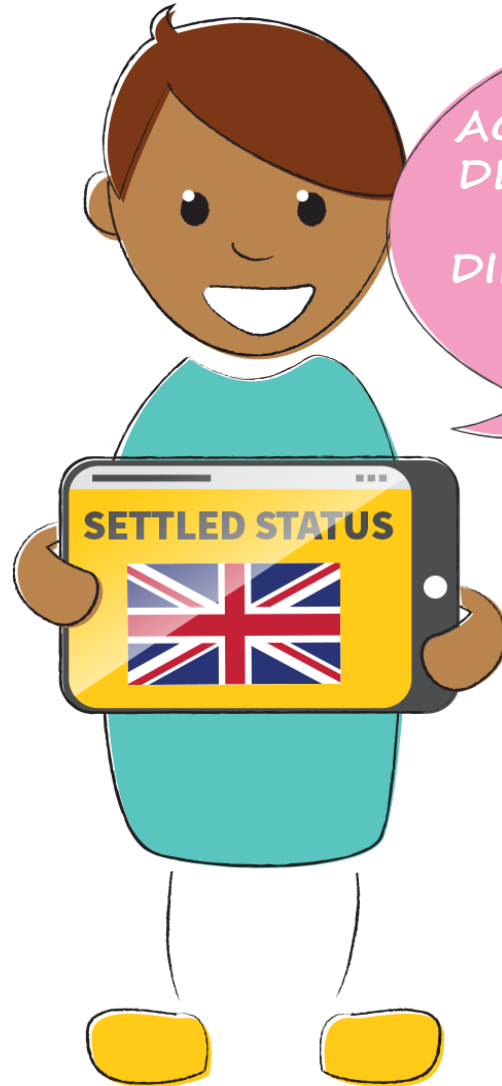

AGGIORNARE I TUOI
DETTAGLI È FACILE.
SE HAI DELLE
DIFFICOLTÀ, CHIAMA
L'HOME OFFICE.

Puoi aggiornare le tue informazioni qui:

<https://www.gov.uk/update-uk-visas-immigration-account-details>

Quando rinnovi il tuo passaporto/carta di identità o cambi il tuo indirizzo, numero di telefono, email o nome, devi aggiornare le informazioni nel sistema.

Puoi farlo dal link riportato sopra e non dovresti inviare il tuo documento di identità all'Home Office via posta.

Tuttavia, ci sono delle eccezioni.

Devi mantenere il tuo status aggiornato! Il tuo status è collegato al documento di identità con il quale hai fatto domanda o con quello i cui i dettagli sono stati inseriti successivamente!

Come posso aggiornare il mio status?

7

Your right to work

Right to work



YOUR PHOTO

Rotate ↻

YOUR NAME

You can work in the UK

Details
There is no limit on how long you can stay in the UK.

▶ [Legal basis of status](#)

! Do not give this page to your employer – it is not proof of your right to work.

To share your details with an employer, you need to create a share code.

Continue

If your name is spelt wrong or your photo is not correct, [contact the EU Settlement Resolution Centre](#).

Puoi accedervi dal sito del governo:
<https://www.gov.uk/view-prove-immigration-status>

8b

What do you want to update?

- Contact details
Change your mobile phone number, email address or request to change your postal address
- Personal details
Request to change your identity document (for example passport) or name

Continue

E per amici e parenti che vogliono venire a trovarmi?



Dal 01/01/2021, parenti e amici EU/EEA/svizzeri potranno venire a trovarti nel RU **senza un visto** ma...

- Possono stare per un massimo di 6 mesi
- Devono avere il passaporto, le carte di identità non possono più essere utilizzate dal 01/10/21
- Non hanno più accesso a servizi quali sanità pubblica, scuole, lavoro.

Dal 01/10/2021 chiunque entri nel RU ha bisogno del passaporto.

Si consiglia di controllare se i tuoi amici e parenti non-EEA hanno bisogno di **richiedere un visto**.

<https://www.gov.uk/check-uk-visa>

Informazioni utili

Online application:

<https://www.gov.uk/settled-status-eu-citizens-families/applying-for-settled-status>

Modulo EUSS da inviare via post/email:

<https://www.gov.uk/government/publications/apply-to-the-eu-settlement-scheme-by-post-or-email>

EU Londoners hub:

<https://www.london.gov.uk/what-we-do/business-and-economy/representing-london-brexit-talks/eu-londoners-hub>

Accredited Immigration Advisers:

https://home.oisc.gov.uk/register_of_regulated_immigration_advisers/register.aspx

Immigration Law Practitioners' Association:

<https://ilpa.org.uk/members-directory/>

